令髮特豔美髮霜
晨起用此霜梳髮、立見「髮光可鑑」且當烈風之前而不亂、雖潘安再世不過如是耳、
每瓶六角
上海梁新記監製 總發行所五馬路三八五號
全國各大公司及南洋群島廣貨店均有出售

大美晚報
TA MEI WAN PAO
中華民國二十五年十一月二十九日 星期日 第一四二〇號
本日一大張共計四頁 售銅元六枚
中華郵政特准掛號立券按照總包特別優釜寄送之報紙

福新烟公司出品
嘉寶牌香烟

新雅
宴會作客 思念回請 菜用新雅 備受歡迎
總店 南京路廣西路西首
支店 北四川路虬江路角

關東軍態度强化
匪軍將圖總攻
日擬調三師團入察
大戰之期迫在眉睫

（本報天津二十九日電）關東軍與駐屯軍協議結果、決由關東軍令駐紮承德赤峯三師團作緊急準備、以便檄調入察、必要時担任正面戰爭、駐屯軍態度亦轉趨强化、天津諸漢奸又蠢然思動、宋哲元已下令嚴防、匪僞援軍調集終畢、熱河張海鵬匪部今開抵商都、將協同王英李守信殘部担任重攻陶林興和之綏東線、蒙軍由滂江南侵、担任反攻百靈廟綏北綫、某方派軍官五百餘名、加入匪軍內担任指揮、並運到大批飛機重炮毒氣彈及機槍等、有定三十日下總攻擊說、大戰之期、迫在眉睫、

（本報張家口二十九日電）綏邊近無激戰。二十八日匪機七架由商都飛平地泉歸綏沿線偵察、但未投彈、由熱河多倫寶昌康保調入察境之張海鵬部匪軍數千人、二十九日已全抵商都、

（中央社歸綏廿八日電）陳誠廿八日十一時由并到大同、二時離大同來綏、當夜可到達、門炳岳隨來、達密凌蘇轍廿八日午亦來綏、擬謁傅陳請示、傅對達術之忠勇、極表嘉慰、克復百靈廟之曾延毅、對廟善後防務佈置綏事、頃已返歸、謁傅報告、傅對曾廟爲獎勵、孫蘭峯孫長勝刻在前方坐鎮、地方極平靜、察北距廟五百里外、傳匪企圖與犯、事實上絕難得逞、日來綏東僞匪散匪游擾興和邊境、未敢進入內地、惟商都附匪趕築工事、有憑險頑抗勢、

（快訊社北平廿九日電）據今晨此間華人方面接張家口電訊稱、昨晚曾有僞匪軍數百人出動襲擊興和華軍陣地、惟旋即敗退、興和集甯及陶林一帶、昨日午後曾有匪機數架翱翔於上空、從事偵察多時、旋向商都方面飛去、興和附近曾遭匪機擲彈多枚、惟無重大損失、聞目下張北商義及商都一帶之日僞軍、均係新自熱河方面調來之正規軍、擁有各項犀利武器、並編有化學戰隊、戰鬥力甚强、擬在此日內各處佈置完妥之後、大舉進攻綏東時、將以此軍爲主力部隊、日僞軍因知綏北一帶之華軍兵力雄厚、難以制勝、決定以日僞正規軍担任綏東、圖以全力衝破綏東華軍陣地、佔據集甯、控制平綏鐵路、截斷晉綏交通、以使綏軍側面受敵、惟華軍方面早已料中、故且來在綏東一帶積極從事各項準備、目下仍在佈置中、

粵退伍軍官
將赴綏助戰
余漢謀資助旅費

（路透社廣州二十九日電）第四路軍退伍軍官五百員、擬日內起程北上、協助綏軍作戰、旅費將由余漢謀撥發、彼等此次北上、全係出於自願、據悉、余漢謀頗予贊同、每人贈資百元、現已電告閻錫山及傅作義、稱彼等出發在邇云、

紅卍字會
組救濟隊

（本埠訊）世界紅卍字會中華總會、以綏北戰事爆發、決定組織救濟隊十大隊、現已先派兩大隊、由隊長于圃觀率領全隊隊員醫夫等二十八人、會同察、綏、晉各紅十字會救濟隊、出發災區、實施救護、並設立難民收容所、其餘各隊、亦將待命出發、茲特發表啓事、請各界捐助款項藥品紗布及各種禦寒品、原文云、綏北戰事爆發、本會現擬組織救護隊十大隊、每隊分五中隊、已先派兩大隊、會同察綏各紅十字會救濟隊出發災區開始工作、並已設立難民收容所、暨臨時醫院、救濟傷兵傷民、其餘各隊待命出發、刻值塞外嚴寒、傷兵傷民及難民情狀、較之內地更爲慘苦、各界慈善家如願捐款項藥品紗布及禦寒衣襪鞋靴、毛襪手套等件、敬祈逕送本埠法租界巨籟達路同福里四界紅卍字會中華東南各會聯合辦事處、或逕交後列各代收款處製收轉運散放、至感仁誼、代收款處中國銀行總行、漢口路浙江實業銀行、天津路鹽業銀行、河南路大中銀行、天津路福綏里惠昌莊、

日艦八艘
開抵瓊海

（香港訊）瓊崖（海南島）爲中國極南海島、地處南海、關於國防上至爲重要、日人久有覬覦之心、時派兵艦梭巡及派漁船越捕、自「九一八」及「一二八」發生後、日人對於侵略瓊崖尤爲積極、最近日本變據軍隊進攻綏遠、華北風雲緊急之際、特進行擾亂華南、使我國忙於應付、現已派有兵艦八艘、由台灣開抵瓊崖云、

日艦往來頻繁

（本埠訊）連日駐滬日艦隊之往來、又呈忙碌、計二十八日有日艦五艘駛去外、今日上午十時許又有等三艦隊所屬潛水艦「蓬」「檜」「柿」三隻、由長江上流駛至、分泊於三井碼頭等地、現計滬上之日艦共有八艘云、

日參謀部課長石原抵津
綏戰將入新階段
華北或將有重大變化
駐屯軍會舉行高級幕僚會議

（快訊社北平廿九日電）津訊、日本參謀本部課長石原莞爾、已於昨晨搭平瀋通車自長春抵津矣、查石氏於本月廿日及廿一日關東軍參謀部幕僚舉行會議、洞論侵綏事件時、曾出席參加、故此行使命、甚爲重大、綏遠事件、將有牽動全華北而至全中國之可能也、石氏於昨晨抵津後、午後曾與華北日駐屯軍各高級幕僚舉行重要會議、除報告關東軍部對綏遠已決定之策略外、並徵求華北日軍之意見、聞石氏對於綏遠事件曾有重要之進呈、故在最近期內、華北或將有重大之變化也、

（快訊社長春廿九日電）關東軍參謀部幕僚、昨日午後曾在此間舉行重要會議、歷四小時之久、除板垣參謀長在津與華北日軍首腦部會商之程序外、對於綏遠事件、亦會提出加以討論、聞關東軍對綏遠事件、決定不惜自任主演地位、除於本月廿七日與僞外部共同發表宣言、對綏遠事件作驚骨之表示外、在此日內將進一步作有效之措置、

日在鄉軍人
舉行大檢閱

（本埠訊）日本僑滬全體在鄉軍人、今晨十時在江灣路日海軍陸戰隊本部舉行大檢閱、（日僑名爲勅語奉戴式）由陸戰隊司令大川內任檢閱官云、

蕭振瀛將入京

（本埠訊）冀察政委會委員蕭振瀛氏、自本月一日由平南下抵滬、即預備出國遊歷、一面並向外交部請領出國護照、嗣以到滬以後、因各方酬酢及處理私事、故迄今仍留滬未行、茲悉蕭氏定於日內由滬晉京、拜謁中樞各當局、請示一切、在京約勾留數日、仍行回滬、再定期放洋、行期約在下月上旬、經日本赴歐洲、遊歷期間、最多六個月、即行歸國、

商震龐炳勛軍
下月初大演習
地點在黃河沿岸
由劉峙担任指揮檢閱

（本報北平廿九日電）商震龐炳勛二軍定下月一日在黃河沿岸、舉行演習、由劉峙担任指揮檢閱、

據勞工局調查
中國工人一萬萬餘

（本報南京廿九日電）國際勞工局中國分局、調查中國工人有一萬萬一千餘萬人、連同失業工人亦在內、佔全國人口之四分之一、

居正等由京抵滬

（本埠訊）司法院長居正副院長覃振及僑務委員會委員長陳樹人、均於今晨七時由京乘夜快車抵滬、居陳兩氏在北站下車後、各返寓所休息、居氏則換車赴吳淞、均擬稍作勾留、藉以料理私務、

陳樹人來滬公幹

（本埠訊）僑務委員會委員長陳樹人、偕廣東僑務局長謝作民於今晨三時許、乘夜特快車由京到滬、聞陳氏此來有所公幹、事畢即行返京、謝氏則將南旋、

考察國聯專員
胡慶育明啓程
張福良等行程展緩

（本埠訊）中央特派赴日內瓦考察國聯行政專員、外交部國際司科長胡慶育及須愷張福良等一行三人、業於二十七日由京抵滬、胡氏則定明日由滬乘坐俄輪北方號先行赴海參崴、取道西伯利亞赴日內瓦、張等以出國手續尚未辦妥、決長延一班首途、中央特派員赴國聯考察行政、此爲首次、今後視情形如何將增派專員前往考察云、

蘇俄外長李維諾夫宣稱
德意訂軍事同盟
意已向日提同樣協定

（路透社莫斯科二十九日電）蘇俄外委李維諾夫今日在全聯大會作激昂之演說、抨擊意德兩國、李氏宣稱、兩國經十五個月之談判、已完成祕密軍事同盟、據由極可靠方面探悉、意國已向日本提出同樣之協定、墨索里尼視此爲報復蘇俄在國聯忠實反對意國違反國聯盟約一舉之最佳辦法、渠完全信任蘇俄力能單獨抵抗任何敵國、或聯合之敵國、但同時俄國當爲和平奮鬥、而不求加入任何集團、或與他國相結合、蘇俄將靜待其他國家判斷因與蘇俄合作經營所得利益之價值、李氏並痛詆國社黨、謂彼等對佛蘭科將軍率非阿利安種之摩軍以野蠻手段殺戮純粹之阿利安種、似無動於中、李氏詆笑蘇俄圖在西班牙實施共產主義、俾西班牙加入蘇聯之流言、

日外務省
發表談話

（同盟社東京二十九日電）意大利政府公表在滿洲國設置領事館及尊重日本在阿比西尼亞之權益之事、日本外務省尚未接到公電、日本外務當局關於此事發表談話云、意大利政府有在滿洲國設置領事館之希望、日本方面亦擬撤銷駐阿公使館而代以領事館、關於此問題及要求確保與此有重要關係之日本在阿之經濟權益、日意兩國間確在繼續交涉、惟尚未接到交涉成立之公電、又關於「滿洲國」及阿比西尼亞之相互承認問題、至今日止、並無何等談話、如意大利政府之發表、確爲事實、則可認爲意大利之設置領事館、即爲事實上之承認、

法外長
接見佐藤
詢德日協定

（哈瓦斯社巴黎廿八日電）外交部長台爾博斯、本日延見日本大使佐藤、當就德日兩國「反共」協定所牽連之各項問題、有所討論、

艾登發動
國際談話
謀西歐安全

（哈瓦斯社比京白魯塞爾城廿八日電）倫敦國際商會英國分會、昨日宴請比利時國務總理齊蘭、席次曾由英國外相艾登發表演說、頗爲此間輿論所注目、「民報」特著文加以評論、謂「艾登」此項演說係直接爲比利時而發、其性質自屬非常重要、又演說中雖未明白指出德國意大利與日本、但亦有針對德意日三國而發之意、各國政府將舉行國際議話、以使西歐「安全制度」獲得較佳之保障、而艾登昨日演說實爲此項議話之出發點、法國必將藉之而採取確定之立場、即本月五日艾登在下議院發表演說時、對於法國政府再三表明其誠信態度、尤足徵英法兩國精誠合作、而無從加以離間」云、「比利時民族報」則謂「艾登演說在心理方面影響尤大、蓋今當使他國咸知英國必爲比利時之與援、夫如是、則若干國家始有所顧忌、而不敢輕于嘗試矣」云、

綏事未解決之前
外交難有進展
卽局部問題談判亦在停頓中

（本報南京廿九日電）張羣與川越會談日期、仍未確定、中日談判嗣已陷于完全停頓狀態中、過去談及共同防共及華北兩問題、雙方已擱置不談、致其他局部問題、雙方原可解決一部分者、現在亦無繼續談商之可能、蓋綏東戰事突起、爲談判中止之最大原因、故綏僞匪未澈底剿清之前、中日問題之前途、決難有進展、

佛蘭亭
遊英歸法
發表時局談話

（哈瓦斯社倫敦廿八日電）前總理佛蘭亭頃遊歷英國歸來、向強項報訪員發表談話云「目前國際局勢與一九一四年局勢、有一大不相同之點、蓋一九一四年大戰之前、英國對于本身立場、徘徊展轉、不肯明白加以承認、今則艾登外相已以英國政府名義、對于企圖破壞西歐和平之國家、鄭重提出警告、語氣至爲堅決、因此各國政治家、當知英法比三國之密切團結爲何如矣、述及英國軍備狀況、佛蘭亭則謂、『英國尚未準備就緒、此在該國人士亦所承認、但十八個月之後、英國空軍、將成爲世界最强大之空軍、至就海軍方面言之、亦已在技術上多所改良、英國本部艦隊、效能已較前大增、』最後述及西班牙問題、謂英國海軍部、主張政府應承認西國國民軍爲交戰團體、庶免地中海上發生爭端、但因法國政府再三反對乃作罷論云

匈外長表示
與意國同步驟

（哈瓦斯社羅馬廿八日電）匈牙利外交部長加尼亞陪同該國攝政霍爾第上將、來意聘問、頃向報界發表談話、謂「德日兩國「防共」協定簽字以後、歐洲主要各國政府採取何種態度、無人能加以逆料、惟有一事吾人所不當忘者、即意大利反對共產主義亦正與奧匈兩國相同是也、吾人準備向共產主義作堅決之鬥爭、因當始終如一」云、

華將命劉文島
向意提抗議
意大使今晚晉京
明晨謁見張外長

（本埠訊）意日協定、竟已成立、交換承認意國佔領阿比西尼亞及日本一手造成之傀儡所謂「滿洲國」、茲悉外部除電駐意大使館探詢究竟外、復電邀意大利駐華大使羅亞谷諾入京、垂詢一切、羅氏應邀、已定今晚偕夫人及祕書等即行乘十一時夜特快車離滬晉京、遵約於明晨謁見張外長、並悉外部一俟查明事實、將向意使並訓令駐意大使劉文島、向意政府提出嚴重抗議云、

（快訊社南京二十九日電）關於意大利與日本進行談判、俾由意大利承認「滿洲國」而由日本承認意大利之併吞阿比西尼亞事件、此間官界人士聞訊之餘、咸表不滿、認意大利之承認「滿洲國」、在其本身上、未必有何利益可得也、

上海三馬路河南路口
慶昇祥襪廠
八十週年紀念
大減價念五天
慶祝八十盛典
舉行榮大減價
搜羅大批冬貨
衛生衫褲 羊毛衫褲 純羊毛襪 絲襪線襪 圍巾手套 日用百貨
削價儘量傾銷
尚有特價貨多種不及細載

大美晚報
TA MEI WAN PAO
社址 上海愛多亞路十九號
電話 八〇一〇五 八四〇八
電報掛號 轉接各處各部
發行人 C. V. Starr（史帶）

蘇聯軍備之考察

外論社特稿：蘇聯自共產黨執政以後，爲保衛其社會主義國家及維持其世界革命政策計，不得不擴充軍備，努力結果，進步之速爲空前所未有，尤以五年計劃成功以後爲甚，蓋凡現代國家欲武裝其國民，能自衛，必須求與軍需有關係之重工業極量發展然後可。所謂重工業者，即鋼鐵工業是也。蘇聯鋼鐵工業發展之速，爲世界任何國家所不能企及，當帝俄時代，大戰前——一九一三年時，所產生鐵不過四・二一六・〇〇〇噸，鋼四・二四六・〇〇〇噸，捲製鋼品三・五九〇・〇〇〇噸。所需軍用品之須向外國訂購者，計運輸汽車八七%，曳引機，普通汽車一〇〇%，大砲七二%，砲彈七五%，槍枝六〇%，反之蘇聯不久將爲歐洲第一之工業國家，非特重要者如煤油，電氣，鐵，鋼，捲製鋼品，糖，曳引機，鐵路車輛，銅等，將居首位，即一切工業皆然。一九三三年產鋼六・八五六・〇〇〇噸，一九三四年九・四〇〇・〇〇〇噸。一九三五年產生鋼一〇・〇〇〇・〇〇〇噸，捲製鋼一二・五〇〇・〇〇〇噸，鋼品九・四〇〇・〇〇〇噸，因斯泰哈諾夫運動之巨大發展，重工業各部門勞動效率激劇增加，鋼，鐵工業之生產量尤甚，已與美國中產額相埒，將來且有超過之趨勢。（註一）蘇聯當局特將今年之生產計劃修正如下：

	原定計劃	現定計劃
生鐵	一四・四九〇・〇〇〇噸	一七・六〇〇・〇〇〇噸
鋼	一六・〇〇〇・〇〇〇	二五・〇〇〇・〇〇〇
捲製鋼品	一二・〇〇〇・〇〇〇	二〇・〇〇〇・〇〇〇

因此鋼鐵工業投資增加一萬萬盧布。此項計劃一日告成，將使蘇聯鋼鐵工業一躍而爲世界第一。軍需工業原料之自給自足，實爲未來戰爭勝敗之重要素。蘇聯當局知之至詳，故努力求其實現也。

陸軍

蘇俄軍制，本年六月十二日，蘇聯宣佈新憲法草案，實行民治。此草案第一百三十二條規定公民兵役義務云：「一公民有服務軍役義務，工農紅軍中之軍役，爲蘇聯公民可敬之義務」。蘇聯陸軍分爲正式軍，民團軍，除外現役勤務軍三種。服役年限爲二十一年，自十九歲至四十歲止。在此期間計分爲三階段，一，首負年爲入伍前教育，二，次五年爲入伍年，三，其餘年限爲後備期。

正式軍入伍五年之五年期中，在營二年歸休，三年一部份兵士有二年間服役於兵工廠等。

民團軍入伍之五年間，當步兵，炮兵在營八個月，當騎兵者在營一個月。起初訓練期爲三個月，以後則每年在營一兩個月不等，以資訓練及完成軍事學識。

除外現役勤務軍，蘇聯人口爲一六〇・〇〇〇・〇〇〇人，每年達入伍年限之青年，至少有一・三〇〇・〇〇〇人，除殘廢無能及犯罪事件外，每年至少仍有九十萬人，而紅軍祇能吸收二七〇・〇〇〇至二八〇・〇〇〇人，民團祇能吸收二五〇・〇〇〇人，總計不過五三〇・〇〇〇人，所餘三五〇至四〇〇・〇〇〇人……

以上所述皆爲現有制度，至於新憲法頒佈後是否變爲單純正式軍制，則不能預言。

實力蘇聯軍隊當一九三四年時，有常備軍五七〇・〇〇〇人，空軍三〇・〇〇〇人。當去年一月二十八日全蘇維埃會議時，軍事調查委員長杜加哲夫斯基宣稱，蘇聯土地廣闊，各地帶視其軍隊殊非易易，爲使起見，應將兵額增至九四〇・〇〇〇人——政治性質之軍隊在外不計也。（註一）

總計
受過完全軍事教育者
受過半軍事教育者
略受軍事教育者

茲再將上列數目詳細分析列表如下

一 受過完全軍事訓練者。

正在受訓者 一九三五——一九三六，一期九四〇・〇〇〇人。一九三四年三・〇〇〇・〇〇〇人。

受過訓練而在Frounze軍制改革以後入伍者，一九二四——一九三五凡十一期每期二七五・〇〇〇人合計三・〇二五・〇〇〇人。

凡受過軍事訓練而在Frounze軍制改革之前入伍者，凡五期自一九一八年起至一九二三止，一・四〇〇・〇〇〇人。

凡受過帝俄時代軍事訓練者一期（一九一七年）五〇〇・〇〇〇人，總計六・一七五・〇〇〇人。

自今年九月起，凡參加歐洲大戰之後備隊約五〇〇・〇〇〇人當取消後備資格，故本表只計一九一七年級之人數。

二 民團軍受過一半軍事訓練者。

甲 在第一五年計劃中受過訓練者計自一九二八至一九三三凡六期每期二五〇・〇〇〇人共一・五〇〇・〇〇〇人。

乙 在第二五年計劃受過訓練者凡兩期一九三三至一九三五共五〇〇・〇〇〇人。

丙 在五年計劃之前受過訓練者凡四期一九二四至一九二八共八〇〇・〇〇〇人。

總計 二・八〇〇・〇〇〇人。

三 除外現役勤務軍稍受軍事訓練者。

甲 一九三一——一九三五凡四級每級四〇〇・〇〇〇人共一・六〇〇・〇〇〇人。

乙 一九二八——一九三〇凡四級每級三〇〇・〇〇〇人共一・二〇〇・〇〇〇人。

丙 一九二四——一九二七凡四級每級二〇〇・〇〇〇人共八〇〇・〇〇〇人。合計三・六〇〇・〇〇〇人。

以上三種軍隊合計，在今年秋蘇聯全人口中可以參加作戰者當達一二・五七五・〇〇〇人。

六月十二日路透電訊：蘇聯一百三十萬人，自經人民委員會昨日下令，將開始軍役之年齡改爲十九歲後。因此蘇俄此後四年中每年增加二十五萬人，一九三六至一九四〇年之間每年調動之人數將較半時增加一倍有半。至全部受訓練後之後備軍，當有六・一七五・〇〇〇人，而全蘇聯公民之有後備兵資格者當有一二・五七五・〇〇〇人。若只就受過正式軍隊訓練者，則不遜於歐洲任何強國軍隊。民團軍只受過一半軍事訓練，除外現役勤務軍則所受之軍事教育只有六個月，實覺不足，故蘇聯後備軍一二・五七五・〇〇〇中其所受各式軍事教育者如下

六・一七五・〇〇〇人
二・八〇〇・〇〇〇人
三・六〇〇・〇〇〇人
一二・五七五・〇〇〇人

總計

蘇聯軍事預算，蘇聯軍事預算額亦甚高，一九三四——一九三五年本爲一・六五〇・〇〇〇・〇〇〇盧布，至去年一月第七次蘇維埃大會杜加哲夫斯基氏之報告，陸增爲五・〇〇〇・〇〇〇・〇〇〇盧布，而一九三五——一九三六之預算則爲六・五〇〇・〇〇〇・〇〇〇盧布，亦云多矣。

軍械，凡軍隊之實力除於人數，教育與精神外，係於軍械之精否，故各國莫不極力謀其軍隊機械化，蘇聯何獨不然，是以參謀部亦竭力謀擴充之，其計劃如下。

一 軍火力量發展至最大限度。

二 坦克車，飛機大炮之擴充。

三 化學戰爭之研究等。

因其努力之結果，成績優良，得未曾有。一九三四年末已有坦克車一〇・〇〇〇輛。（註一）裝甲車三〇〇輛。一九二七年蘇俄只產旅行汽車五〇〇輛，一九二六——一九二七——一九三三年……Stalingrad廠出曳引車五〇・〇〇〇輛，Nyui Nygorob汽車廠產汽車七二・〇〇〇輛。一九三四年產汽車一四〇・〇〇〇輛，曳引車九三・〇〇〇輛。一九三五年產汽車九六・七〇〇輛，曳引車一四五・〇〇〇輛。

蘇聯化學戰爭之研究，由依巴節夫教授Professeur Ipatieff爲之首倡，非特曼教授Projesseur Eischmann繼之，一九三四年以來化學部即成立。至今有化學隊一營，共三連。爲看守毒瓦斯儲藏器，以爲散放毒氣用以進攻敵人，第二連爲應用Flammenwerfer燃燒彈發射，第三連用飛機散放毒氣者，第三連則用解散毒質及防禦者。化學戰特別部隊，在蘇軍隊中每團有化學部，用以防禦敵人毒氣之攻擊。至化學戰爭品之充實已由Berezni ovsk, Stalinagorsk Gorlovak各廠之努力，其進步殊足驚人。茲更將蘇聯紅軍步兵一師之軍械設備（一九三四年）與其他列強作一比較表如下。

國別	營	輕機關槍	擲彈射器	重機關槍	每營砲數	輕砲隊砲數	重砲隊砲數	合計破敵數	火力比率
紅軍	九	一六二	二四三	一〇八	十八	十六四八	三十二	十九六〇	〇・六二五
波蘭	九	三二四	三二四	一〇八	十八	一〇四〇	六二四	一六六四	〇・七五〇
羅馬尼亞	九	三二四	三二四	一九八	十八	一五四二	八	一七五〇	〇・七五〇
日本	十二	四三二		九六	四八	一六六四	二五	九〇	〇・八七五
法國	九	三二四	三二四	一四四	十八	九三六	一〇四〇	一九七六	一・八七五

蘇聯軍隊之特徵 蘇聯當局知凡軍隊雖有物質設備如飛機，大砲，坦克車等，若無精神之訓練，即其價值當大爲減色，尤以蘇聯人口之衆，能作戰之軍隊人數，不過六百萬人，僅佔全人口百分之三之國家，尤當發揮共產黨員之可作戰之精神。若欲使之爲國效命，非有極充分之精神訓練不可。今憲法草案已宣佈，蘇聯公民皆有當兵義務，若一旦實行，則人人皆兵，雖然仍恐不能統一，故新憲法草案第一百三十條有云：「保衛祖國爲蘇聯每一公民之神聖義務，祖國奸賊違反誓言，投降敵人，損害國家軍事力量，作外國間諜，均爲最大罪惡，受法律最嚴厲之懲罰」是其處心積慮矣。（未完）

再談百靈廟

關于四週的形勢及其他

張倖華

國軍在二十四日的上午九時收復百靈廟。每一個懸念着國家前途及綏遠戰局的人，沒有不欣喜鼓舞的。是的，這是六年來中國民族抗戰的僅有的大勝利，這是開了中華民族爲求生存而掀起的戰爭的序幕。幾年來，百靈廟成爲蒙古自治運動的策源地，而最近竟成爲匪僞進擾綏遠的根據地，而現在却被國軍收復了。我們在欣喜前方抗敵將士勝利之餘，對於百靈廟這個地方的形勢，有熟知的必要，爰將百靈廟的形勢及其他寫出來貢獻於國人：

百靈廟的形勢非常險要，自古便是兵家必爭之地。成吉思汗在此作過戰，康熙在此作過戰，民國初年張紹曾也曾經在此作過戰。外蒙內犯時也以此地作爲進擾綏北的根據地。現在匪僞所以拿此地作爲進擾綏北的根據地，不謂無因。可是，百靈廟被我們收復了，我們現在們同樣可以利用這險要的形勢，作爲進攻僞匪，收復失地的根據地。

環繞着百靈廟的四週都是山，山外還繞着水。山，這個山的名字叫做巴特哈爾山，這個山是一個周圍——的意思，所以蒙古話是有九個山口，所以人名之爲一個口子——「九龍口」，如果以重兵守之，在每一面來攻的時候，外面很難攻入的。當年成吉思汗遠征歐洲，曾經過此地，看見這裏的形勢很好，有人向成吉思汗建議在此地建都，所以當時就有巴特哈爾一個關之名，所以成吉思汗以爲此地形勢固然險要，但地方稍小，而且百靈河的水流環着，也有一個稍小的那一點。

百靈廟原名爲鴻釐寺，又名爲達爾罕貝勒召，建自清康熙年間，到現在已經有二百多年的歷史了。廟的建築式非常偉大，完全爲西藏式廟，地基面積約四里許，有大小房屋二百餘間，都是廟，內住喇嘛一千餘人。公共事業都是無所事事，喇嘛中也有一個念經的而已。

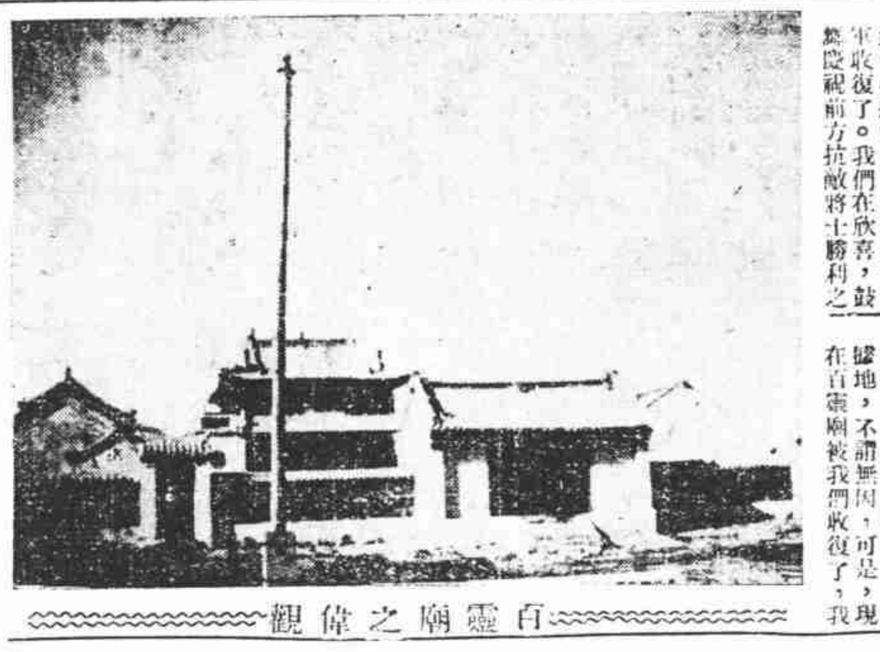

百靈廟之偉觀

……

蘇俄婦女之新轉變

「女性的女人」

蘇俄婦女是變得女性起來。她從機器房走出而來到新築成的地道裏。她從汚泥中走上來，來求一些香水和三和土的器具，這是欽然地一致需要的，她在發展最健康的類點，胭脂和要緊的化粧品類。以此自豪，但現在最困難的時期是過去了，工業開始着自身已有的動力前進；她很有時間也有心情去恢復比較女性的行動了。她在開始得到長年工作的酬報，那便是漂亮衣服和化粧品。在蘇聯，女人和男人一樣的是國家之主，卽合是女性的本能，也必以表現出來。現在香料和化粧品的托辣斯，是很奇異的方式被稱作香頭與胭脂工業托辣斯，俄文縮寫是Tege，蘇聯人民委員會主席莫洛托夫的夫人，名叫波林娜，是Tege的指導者，乃是珠新娜，身材小巧玲瓏，只她有一百十五磅重。由於她的努力，Tege是爲蘇聯婦女們開發了一個完全嶄新的快樂園地。隨着大家對於它出品的需要，Tege已由一九二七年六七・六〇〇・〇〇〇盧布的營業發展到一九三六年的九三四・〇〇〇・〇〇〇盧布了。

在帝俄時什麼化粧品和香料工業，僅有落到無產階級手中，而以往只有兩個香水工廠。它們也只會把外國材料買來稍加泡製而已。它們的出品是非常昂貴，只有少數的貴族才買得起。所以現在的托辣斯只能從新開辦。

在一九二四年組織這個托辣斯時，她珠新娜的工作者和宣傳員的資格加入了許多工廠步，她是從事於各種各樣的工作，因此她激底地學習了這種工業。所以在一九二七年她被委爲Tege的指導者的時候，她已有充分的預備了。

今日在她的指導之下有二十三個工廠；其中五個罩是製造洗衣肥皂，兩個作化裝所用的玻璃；三個製瓶和罐用的糊紙盒用的紙張；一個作包東西的製造香料和化裝品的機器。

莫斯科的新曙光香水工廠是這托辣斯中最大的一個罩位，它僱有一萬二千工人，每日可出香水二十二萬瓶。管理這個工廠的是一位三十歲的女士，她從本廠的一個機器工人，直陞到管理者。除此以外，她珠新娜還統轄着散全國各地的一五八個分配公司，還有幾千個大小百貨店的香水及化裝品特作部。Tege零售店鋪，五十二所有各大城市中，紛紛設立起來，這也可證明了化裝品托辣斯的繁榮景況了。這些商店的多數是佈置和裝飾得很漂亮，這是她珠新娜去年旅行西歐和美國所獲得的結果。

事，便是從國外學得的另一必須讓和有禮貌的售貨員。她相信婦女們如果一個工人費去十五分鐘，來給她太太買一瓶價值三盧布的香水，那十五分鐘應該是愉快的舒適的。所以Tege商店的售貨員都是聽從的衣着整齊的一按照蘇俄的標準——和悅的年青女子，貨物也擺列得很好，任人隨意挑選。

很常時間結排隊侯波蘭民，並且一個莫斯科居民常要輪到並不必在下月也未必輪到人，結果也許曾變成一個花樣的居民姚珠新娜，沒有了。對於這樣的主張是天賜之福的一個吹毛求疵的西洋女人，恐怕只能找出一種蘇俄的香水，夠得上她的標準；兩三種而容也許還令人滿意；

平市近郊——人間地獄——

這人間地獄——距北平廿餘里的香山背後，有三十餘里，吃樹葉的慘況，祇有四千多饑民，自經報載揭載以後，可是引起了社會人士的側目，當局與晨報合組賑濟會，並且派員調查，聞特由當局撥發款米麵，前往地視察，亦去災區，如貴村，周家卷，南安河，石窩村，灰口村，人間地獄中的塞口村等六個村落，了一遍，王濤村的調查，他們種種的生活，真是苦得萬分，更是城市中人所意想不到的。把他們過着這樣的非人生活，筆錄在下面：

一片荒涼

在未曾說到他們的窮苦時候，咱們且先談談地勢，因爲山那裏是坡地，所以在西方，越是往西方，地勢是越高，山，雖然是層層疊疊的，但坡地却是石頭子遍地。這個不算，還有的就是坡地含着很大的鹹性，所以坡地既有了這兩個原故，莊稼也不愛生長。就是亂草，在這裏存在，不了鹹性，不顧意，管保那裏是一片荒涼，您去瞧，寸草不生。

吃肉開齋

因爲地方看的是保，人民都是很儉樸的，用在年省吃儉用，也以往的時候，他們頭待荒年，不是上雖然吃樹葉下飯，是用搭着「吃」的方法，正是樹葉，榮葉多加點玉米麵，熬稠粥，或是小米煮，稀飯，貧寒的人家，就是過年不一定吃一頓白麵，例外的吃飯，節吃一頓白麵也是很難，稍富裕一點的人們，平常却者未比必入強的多，當過年過節的時候，見得着葷腥，吃回肉食，大家就算開齋了。

改賣苦力

他們既是以種地爲生，當然是以種地不能耕種，他們既不能耕種呢？所以，不得不向外發展，老弱的在家裏死守着，少壯的都去賣苦力，氣好的到窯邊去背石頭，不是窯到煤窯去下窰背煤，就是這兩種行當，煤窯是極苦的，一個壯丁在窯裏工作一天，祇能得到七十枚的代價，一天來回走六里地，說到下窰背煤，一百十來斤到窯上，所得的代價，僅僅二十枚，況且更有性命的危險。

一那裏今年爲什麼這麼窮呢？天旱，這話說來很簡單，價賤，各窰不收，莊稼不收，煤灰不多，洋，並且不多用苦力，因爲煤就賣不了幾

着單衣四千餘人

吃樹葉不啻畜類

天旱。失業。時局。影響所致

賣力。背煤。吃苦。還得養家

北・平・郊・外・溫・泉・六・村・視・察・一・瞥・

房山寫煤窯的停辦，失業者達二千人，這是受時局的影響，米糧漲價，玉米麵在那裏賣，每斤需銅元三十二枚，他們失業了，有了這種種的原因，不得不吃樹葉，積蓄用盡，以維生命。

天冷食絕

他們一個個的臉面，都帶着菜色，這冷天人，城市中的人，穿着大皮衣，可是他們呢，一件單袍子，只是揀些碎枝在柴灶上烘烘，身上不能持的，這些都是健壯的主婦們，着，去揀柴，若是老弱的，她們所不能忍耐冷的侵略，祇好在屋裏待着，但也凍得打多嗦了。

北平降雪平市數日來，天氣驟寒，他們吃的是什麼呢？杏樹葉，花椒葉，吃法更是白萩葉，槐樹葉，不用油炸，不用熬燉，倘是把乾的樹葉，放在鍋裏一煮，泡軟了以後，就是玉米麵，加上小米，他們沒有錢去買呀！就是油鹽，就算完事也沒有，老太太告訴我：一個貧苦的七口人，全靠兒子背灰，掙七十子來養活，玉米麵七十子，七口人只能買二斤四兩，七口人，怎夠呢！吃樹葉，慈別瞧

餓死不屈

這跟牛馬吃法一樣，但是還得手動，用扒子去摟啊！要是不這樣的話，就是吃樹葉，也沒有了，但是到冬天，樹葉吃完了，那時怎樣過活啊？」她說完了，並且打開着子，給我看她所存的樹葉子。據說，吃這樹葉，日久，即將肚脹，兩年後必身死。

另一個老頭兒告訴，因爲吃樹葉，所以就成習慣，不怕牛病了，要講到吃樹葉，以花椒葉去毒病，是能去，正端着一碗的，這時他手裏，黃熟的花椒葉，站在他身旁餓瘦了的兩個小孩，已大，把他們這饑餓的程度，已臢不停的向口裏去吃，臢成了什麼地步！一家無隔宿糧」這一句話把他們形容盡了！在城裏我以爲鄉下人家裏，那有不存糧食的，但是到那一看，實在是我誤會了，真的，他們家中，不但一點糧食也沒有，就是一顆米也沒有的，這種慘況，讀者諸君，真應該去看一下。他們是具有淳厚的民風的，並且富於保守性，由於他們言行的種種，就可以證明，我爲了好奇，更問一個老太太，你既受窮受苦，爲什麼不進城去要飯呢？她說「一個人應當顧着恥，要飯羞恥事

，所以不願去要，寧可餓死，也不去要，況且要飯，更不是好幹的啊！」塞口村中的井，已乾了三眼，問到他們爲什麼不去改良，挖深一點，他們却說：「這塊乾，底下那塊也乾，上頭乾了，也未必有水」！你瞧這句讓人聽了多笑話，民俗淳厚，是他們的優點，保守却是劣點，一個人爲什麼不求進展呢，這可就說到教育不普及的問題上面去了。

我在看窮人之後，留神這六個村中有學校沒有，距竟出人意料之外，一個小學校也是沒有，就是私塾，六個村子也沒設立一個。再看到這些學齡兒童呢？他們都是鼻涕橫流滿面，凍得哆哆嗦嗦

從速賑濟

北平市與宛平縣的分界，只是一條大道，大道那邊屬平市，大道這邊屬宛平，宛平的貧民，經林縣賑署長提倡賑濟以後，着了，幸賴賑濟會的人苦，抱着同樣救濟的心理，於是也都救濟了！貧民的苦狀真慘！當我們看了之後不約而同的嘆了一口氣，我們不敢說怎樣去賑濟，祇是過着赤貧之戶，每人都幫助他們兩角錢，作爲購衣，或是糊口！

李石曾先生，在溫泉一帶，稱得起是位福音，如今溫泉附近，發生這樣慘不忍睹的事，我們大家遂走遂想不由的說盼望李先生出來主持賑濟的事務說到這樣的賑濟貧民，不是長久之計，「救急救不了窮」，還應當另想辦法才是，關於鹹地坡地，怎樣使它肥沃，水利怎樣開發，以便耕種，關於倒閉之煤窯，怎樣復興，使失業工人復工，這都是當局在短期間內，所應作的事啊！

中央運動場
回力球
每晚八時起賽
地址
霞飛路亞爾培路口

大美晚報
分類廣告

中社
宿舍 食堂 禮堂
清潔公寓雅室每間自十五元起 ……

招商局
江新快輪
江安快輪
新江天快輪
海晏快輪
海利快輪
海貞快輪
海祥快輪
大順康快輪
安興快輪
船期客票問訊處 總局電話一〇九一九

淋濁小言
淋濁亦花柳病之一種，有急慢之別，初起時有白色分泌液自尿口流出，常將尿口閉塞，尿道灼熱時覺癢痒及疼痛，小便時其痛更劇，幾如以鐵條通入其中，尿意頻作，尿口發赤腫脹，除萃時刺勃舉，蓋因海綿體形成血塞故也，斯時其病在尿道前部，是爲急性時期，苟能治療得宜及攝養有方，易痊愈，設若諱疾忌醫，或貪圖賤價治療，以致結果誘起併發症而使急性症移行於慢性症，不獨患者受痛苦，危險，卒至害及妻子甚或延及全家族，夫至此時而悟本病之不可輕視，亦已晚矣。本醫師治理花柳病垂十餘年矣，對於一症，堪稱見多識廣，剪剷包皮尤爲老手。有是疾者速來毋遲，包君萬分滿意，門診晨九時至晚十時止星期照常應診掛號二角。院址英租界雲南路一二五號聚玉坊口中俄醫院 國民政府內政部註冊沈菊人醫師識
（淋病性併發症因篇幅關係不及細述）

英商萬國訪查所
代訪查收弊端 搜羅證據 採聽行蹤
如蒙見委 婚姻調查 房屋經租
竭誠服務 嚴守祕密
所址 四川路一一〇號四樓 電話一九八九九

專醫慢性白濁
特備長短波電療靈效新藥負責妥速根治
醫藥費祇收十五元
五馬路新江西路口 大川醫院
醫務主任留德醫學士朱帆
負責剷除包皮過長毫無痛苦祇收洋五元

章華

毛絨紡織公司出品

綿羊牌

毛絨線

質地輕軟　包不起毛　顏色鮮豔　包不退色

特別大減價

每磅

二元九角九分

原價每磅三元三角　每人限購三磅

國產呢絨　大衣呢　西裝呢　花色繁多　歡迎選購

支店　上海南京路大陸商場　上海蓬萊路蓬萊市場

發售總公司　上海四川路三十三號

南洋藥房

大廉價

本牌各種家庭良藥照原碼八折

台維斯麥精魚肝油　購大號一瓶——或小號兩瓶　贈潤面霜一瓶　購小號一瓶　贈燕燕霜一瓶

多購多贈　本埠爲限

總經理　上海南洋藥房　地址上海南京路虹廟弄口

台維斯麥精魚肝油　外埠各大藥房均有出售

玻璃紙包，每包一角。

之士配製，滋養消化。甘香鬆脆，不與人同。

「椒鹽梳打餅乾」爲本公司漕河涇新廠製造之傑品，係用上等麥粉，梳打，香料，等配以美味之士（CHEESE）及椒鹽製成，甘香鬆脆，滋養消化，芬芳美味，與衆不同，較之舶來品實有過之無不及，良以本公司新廠廠房建築郊外，機器設備完善，空氣清鮮衛生，有以致之，家庭晨昏作點，固爲相宜，旅行餽贈欵客，尤爲佳品。

全國各埠　各大公司食品部　各伙食店　各食品店　各茶食店　各南貨店等　均有出售

M.236

從未獲得之美
可於今日得之
從未獲得之美
可於今日得之

此因汝所希望；然因汝未與第三種愛的霜化妝，故汝亦從未獲得最眞確之美麗，但何不施用第三種愛的霜乎？第三種愛的霜之美容效能實爲豐富而猶確實，故其施用結果常可異常美滿，即其精粹之品質及其四種顏色，能夠牢附於皮膚，終日保持美麗，融合於腠理，時常滋潤柔嫩；調和於肌色，現呈自然活潑；便利於施用，省去蜜，粉，雪花；第三種愛的霜既具如此神奇而充分之效能，故汝於今日施用，則從未獲得之美，可於今日得之也。

東方化學工業社

上海茄勒路一六四號

本市永安新新大新新華麗華福安國貨公司及各大商店有售

近代家庭

每逢星期日出版　第四期

新家庭的兒女教育

耳向

偶然在船上，新認識一位藝術家，他是帶家眷來上海的，有老婆，兒女們，在船上要挨四五天的苦悶生活，我爲了打破旅途的寂寞，時有和他們談話，以及跟小孩子頑笑，也許這是一般旅客的普通心理吧。

這藝術家和他的太太很樸素，說話爽直，通俗，尤愛講趣話，不時的引起孩子寄笑，但不是那些飛劍奇俠的神話，也不是張三李四的打罵；而是刺穿封建時代的辮子，裹細腳的遺毒；阿Q的典型人物等，教孩子唱的是有刺激的興奮愛國歌兒，並非那些肉麻的毛毛雨，桃花江之類，話兒都是什麼娘子軍等的，像賣玉爲主這類的孝子佳人的話極端攻擊，於是什麼話也說外表看來，他們是沒有些兒拘束，可是他們的言行無不對孩子有重大的教育性。

有一回，他們在會客廳談話，太太不知要用些什麼東西，叫一個六歲大的孩子去房間拿，他第一次找不到，第二次又答沒有，太太生氣起來，罵道：「做這麼小的事情都不能，醜怪別的事！你必定要找到給我，否則不給你晚餐」。孩子那時只得聽命，果然不久她拿到來了，媽媽笑道，這才對啦，含笑滿意的給她糖吃。

太太見我是個青年，且似乎看出我羨慕他們的樣子很愉快的向我說：「對孩子不如此認真是不能的，因爲要養成他們負責任與有魄力的去做事」。

我聽了她的話，不但替她倆的孩子幸福，同時也替我們別個孩子祝福！在這裏，我願做父母的人們不要爲了太愛你的孩子而姑務壞慣。

雖然人人不能像這位藝術家的家庭，但大體也可隨各人的環境，情形去培植那可愛的孩子吧。

樸素，爽直，愛講趣話，認真的那對藝術家夫婦的印象，令兒還深深的印在我的腦裏。

帳中說法

妻：你覺得麼？這些時你的身體大不如前了，你本來很豐滿的兩頰，如今一天一天陷下去了，你覺得你的衣服，穿在身上，竟寬了麼，我昨日把你現在製的衣服和舊衣服一比，新衣服的腰身，竟小了許多，這些情形，你自己知道麼，你知道怎麼會得這麼消瘦下去的，你根結蒂一句話，總不外乎吃了嫖賭二字的虧，每夜不是在外面花天酒地，便是混在俱樂部着、喝雉呼盧，不到半夜不回家，而一清早又須限時限刻的上公事房辦事，人不是鐵鑄的，有多少精神，這樣子不知自己愛惜身子，倒也少見的。

夫：果然少見，只此一家，並無分出。

妻：我一本正經規勸你，你却這麼油腔滑調的，嫖傷身，賭傷神，四表弟從前不是爲了嫖妓，沾染了一身惡疾，直到現在，逢春必發，弄得沒人敢同他近身，前街王家那傢伙，整天到晚的賭錢，賭得成了神經病，好端端地會一會兒笑，一會兒哭，大夫都沒法醫治，他們二人還不過犯了一個字，已弄得如此下場，你如今一人犯了二個字，還了得，照你這樣子混下去，就是不至於像四表弟或王家那傢伙，但是把身子糟壞，是擺在面前的事實，不信，你倒對着鏡子瞧一下，臉色枯黃，活像一個病夫，二個眼白上，佈滿着紅筋，我算替你就足了心事。

夫：不用擔心，保險客昨天還來向我兜生意呢。

妻：誰信你的胡說，你身體保險不保險，我都不管，你身體一天壞似一天，是瞞不過我的，犯了這二個字，也不只是糟壞身子，同時也是糟掉金錢，你每月的收入，總算也在中等以上了，家中開支又不大，以爲甚麼一個大錢都積不起，不用說，都是你去亂花亂用掉的，辛辛苦苦掙來的錢，這樣兒去花用，不知打的甚麼算盤，照這樣子混下去，你在外闊得一天，厲害似一天，總會有一天喪失了在社會上的地位，而至於身敗名裂，到那時，才有得苦呢，就說是不至於身敗名裂，但是把精神都消耗在那二個字上面，沒有了進取心，前途也沒有進步之望，將來兒女漸大，責用也漸大，到那時怕你不要鬧饑荒！

約法三章

保護皮膚新法

每個主婦必讀

告訴你十二點

美麗的外表是皮膚。所以一個女子的皮膚如有白嫩光潔細膩的特長，加上脂粉的渲染，便嬌豔得和含苞未放的花朵一樣了。

在科學昌明的今日，駐顏原不是難事，額上的皺紋，皮膚的黝黑，都有方法可以挽救或及早防制的。

每天早晨在面部修飾一番、化粧，固然是白天不可缺少的——差不多要佔據整天三分之一的時間——但在睡眠的時間——既然不必需濃艷地塗上脂粉，正可以利用這時間保養肌膚了。

因此，在臨睡時的敷用養膚霜或其他保護皮膚的霜類，已成爲現代婦女的必修課程。

說到敷用養膚霜，並不是胡亂將霜膏敷到臉上去就完畢的。其中也有相當的步驟，下面，是一切詳細手續的記載。

一，先將養膚霜敷在面部、喉部手心和手指上，然後將手心從顎下向面頰反覆摩擦，到鼻的兩旁爲止，這樣可以擦上十二次。

二，再將兩手的手心向上擦到額的兩邊去，也可以擦十二次。

三，將面頰上的皮肉用手指提起，輕輕的捻夾，這種動作，可以使皮膚裏的血液活動。

四，將大姆指分放在頰下，用手指在面頰上輕輕的摩擦。

五，用手指在眼皮上輕輕向外摩擦。

六，用食指在眼皮上（閉着眼睛）向眉心處輕擦六次。

七，用手指在下眼皮下面裏向外的撫摩。

八，將右手按住右面的額角，而將左手將左額上的皮膚移動，慢慢地舉行十二次，再更換左手按着前額而將右手推動右面的皮膚。

九，然後沿着眉毛將額上的皮膚由裏向外的摩擦。

十，雙手放在額上將額下的皮膚撫起，使牠有相當的彈性。

十一，用手在頸部周圍來往摩擦。

十二，用手指的骨節在頦下各部摩擦，使肌肉得緊張寬弛的運動。

上列十二種摩擦的方法看來似乎很費事，但是等到成爲習慣以後，就會覺得非常的順手。肌肉既每天得到適當的運動，皮膚自然會增加光彩。譬如美容的根基打好，再加以適當的美容方法，那麼容光煥發，定可光豔照人了。

近代家庭的管理法

吉俗

管理一個家庭，也同管理一個國家一樣，家庭雖然是一個小小的集團，如果沒有一個好好的方法去管理它，亦是一樣地管理不好，倘若用一句話說：「治家猶如治國」這是可以相信的話，管理一個家庭，必定先要明定一個目標，然後取以相當的計劃，依計劃一步一步地處理家務，便處處可以發見效果，以致達到你所期望的目的，那末家庭就得興旺，倘若漫無宗旨，家運的好壞，則難免茫乎不知其所屆了。

人是有趣味，有表顯的嗜好，有事業，有友誼的，凡有種種，因人而不同，也就是因這種種的不同，而組成各個異趣的家庭，而組合成有價值的社會，倘若有一個家庭中的人，沒有趣味，沒有志願，事業等的話，那末社會就失掉一個有能力的分子，所以我們要認清趣味，志願事業，各項做去，如果以機械的方法，求生存的目的，這是足以困危的，應該避免了，能夠這樣做去，那末家政一定可以收到好的效果。

近代家庭的家政和工作，雖極複雜，然都可依科學的方法處理的，就是工作繁的可以使他簡單化，而不偏廢家庭生活的基本的，就簡略了，總之，凡用力用時用財都能經濟，有效的，那末家事和育兒雖極繁複而亦不難成功，所以力不虛勞，時不虛度，財不虛費，萬事都易成功，何況這家庭的業務呢？

（一）精力的經濟用法　不慎於操家事的人，往往耗費其多量的能力，如某主婦，她負全家一切事務的責任，一家的人都仰賴她，若某主婦忽於數日間專心從事於針黹方面工作，則其他較重要的家務，亦無心顧，勢必被她放棄，那末家的人，便要此受累了，但是專心做針黹，也不能說是不，然而顧此失彼，舍本務末，這不啻虛耗其能力。

人，雖勞亦有何益呢？近代婦人，欲求爲賢母良妻，那末節省經濟和節省勞力，要看作一樣的重要，一個主婦在家庭當中，她是處在指揮和監督的地位，不必件件事體要自己親自動手，我們曉得一個工廠中的工作是很繁重的，然而仍能措置裕如的，這是全靠工人的通力合作，一個家庭裏的工作，亦要工場制，就是由一家中的人來通力合作，就是年幼的兒童，亦可盡一部份的責任，這樣家事便容易處置，人人發揮他的能力，不使一人偏勞，這才是至當的處置。

家庭繁瑣的工作，如果一個人去做，極煩勞，而且有害於康健，倘能大家來分工，便覺容易，困難也可以免除，所以合力的要件，就是分工，所以家事的支配，不要因材施敎，聚材施用，重要的工作，要強人以所難，可分做幾份，使各人分頭去做，操作的人數，尤極要緊，譬如買物，有計劃的人，一次或兩次就足，不要臨時想到，派人一次，須要買的物，被派出的人，奔走一二次，人去買，人也祇要到外不止一次以上，有計劃的時派一二人，被派的人，或在六次以上，那末奔走往來，耗時耗力，可以不經濟極了，（同時，件事和經濟，在新的家庭中，生手，遊物則有時得空餘，恆中，處理很舊式，家庭之中，臣紛忙）（未完）

誌歉

本刊上期家庭衛生常識中，有鷹牌煉乳比較含糖過多云云，查原稿本係×牌，並非指明鷹牌煉乳，因發稿時不慎，致發生此誤會，除更正外，謹向英瑞煉乳公司誌歉。

家庭小常識　各種急救法

刀傷急救法，身體的一部，如受利刃切傷，傷勢較輕的，祇要將創口消毒，緊以繃帶，令其止血，便可自然痊愈，傷勢較重，創口較大的應該一面應用止血法，一面請醫療治。

出血急救法，人體的出血，可以分做三種，一是毛細管出血，這種出血止血最易，祇要用清潔的手巾或紗布，按住傷口使他自然凝結，便可止住，二是靜脈管出血，這種出血，止血也易，祇要用消毒的紗，壓住傷口，亦可自然停止，三是動脈管出血，這種出血，止血較難，必須延醫治療，方可停止，但在醫生未到以前，宜用綳帶緊縛出血部分的上方，使血液難以流出，若出血部在不能紮縛的地方，則宜用手指按捺傷口，以待醫生到來，否則出血過多，有傷身體，重的竟致殞命。

觸電急救法，觸電有輕、重的分別，重的立刻死亡，沒有急救的方法，輕者施行人工呼吸法尚可救治，不過施救的人不可與中電的人相接觸，當施行人工呼吸法時，應十分注意的，就是用橡皮布或乾布裹住兩手，足下墊以木板，因中電的人身體，往往帶電的，如果和他一觸，也會觸電的，倘電線留存中電的身上，則應急用乾燥的木棒，或竹棒撥開之，然後施以救治。

煤炭中毒急救法，煤炭燃燒未盡時，往往發生一種帶異臭的氣體，這種氣體，就叫煤氣，煤氣中含有毒性的一養化炭頗多，我人如不加以注意，吸入肺中，往往使起此種現象，中的人，繼則往面顱潮紅，頭痛暈眩，面色眼球發赤，呼吸迫促，而變爲青紫，終至心臟麻痺而死，急救的方法，宜急將中毒者移入新鮮空氣中，施行人工呼吸法，即可漸漸恢復常態。

月經痛急救法，婦女當月經來潮時，往往於左右下腹部，發生劇痛，這叫做月經痛，痛時，下腹部務宜保溫，或綁以絨布或捲以熱水袋，一面溫湯洗滌膝部，總可減痛，然根本治療法，當以請專科醫生診治爲妥。

暈倒急救法，此病常在卒然發生，患者先覺胸口苦悶，頭暈眼花，忽然暈倒，輕的能漸漸蘇醒，重的或即因而死去，急救的方法，應使患者仰面平臥，頭部低下，一面解開衣帶，或用人工呼吸法，用冷水澆灑胸部，使漸漸蘇醒，後立即飲以濃茶咖啡或酒類等興奮劑。

家庭小食譜

雲林蒸鵝：先將宰整的鵝洗好後，用食鹽擦他的肚子，再塞一束葱進去，把它塞滿，外面週身統擦一遍蜜，然後用竹架在鍋子裏放一大碗酒，一大碗水，灶內取山茅二把，燒完，等到鍋子燒冷了，揭開鍋蓋，拿鵝翻了個身，仍舊蓋好了蒸，再燒茅柴一束，燒完就好了，柴一定要他自己燒盡，不可挑撥；鍋子蓋用綿紙糊封，燥裂起縫的當兒，加一些水。起鍋時候，不但鵝爛如泥，湯也鮮美與衆不同，每茅柴一束重一斤八兩，擦鹽時，入葱椒末，調在酒裏和勻。

八寶豆腐：用嫩豆腐片切粉碎，加香菌屑，蘑菇屑，松子仁屑，瓜子仁屑，雞屑，火腿屑，同時放入濃的雞汁裏，炒滾，起鍋的時分，不能用筷子，據說清朝的康熙帝，爲了這張御賜的方子，賜給徐健庵尚書，徐尚書把這製法，在御廚房裏化了一千元的一筆鉅費，真名貴極了。

秋風多厲聲中　三角式毛線編結法

用具　八號棒針二枚，棉羊牌毛絨一絞。

步驟　先須用針起若干針，其針數，必須除盡三。

第一行用加一針，編一針，減一針，此法行之至末。

第二行用減針一針，編一針，加針五針，用減針一針，再用加一針，此法行之至末。

第三行用加針一針，減一針，此法行之至末。

第四行，第五行，第二行，第三行之法編之，重複編至此行之末。

此行之末，加針三針，第六行，第七行用第二法，第三法，重複此法編至預定之尺寸，以八行爲一均，一編係四針，針用減針加針之法。

徵稿

本刊竭誠歡迎同文投玉，言文白話，也好，簡短也好，惟請那個一經刊出，自當從豐。來稿寄霞飛路一四八號轉何光華收。

京滬市縣米業聯會 舉行緊急會議
討論青浦金山扣米船案
兩縣扣米暫准卸存米行

蘇省青浦・金山兩縣、被扣之米糧、暫准卸存當地米行、靜待解決、京滬市縣米業聯合會、今日下午二時、在莘秀堂開會、組織請願團請願、茲將各情分誌如次、

扣米暫准卸存

青金兩縣扣留米船一案、業經當地縣商會・及米業團體交涉後、縣府當局以未奉省令釋放之前、暫准船米卸存當地米行、故該被扣之船隻、均在澱浬洙家閣等處從事卸裝手續、靜待解決放行云、

各地代表來滬

參加甯滬市縣米業聯合會之南京・鎮江・無錫・蘇州・吳江・常熟・崑山・常州・太倉等各市縣米業公會代表二十餘人、均於昨晚今晨先後趕滬報告出席、

今午舉行會議

甯滬市縣米業聯合會、定於今日下午二時、在福佑路莘秀堂舉行聯席會、其議程規定（甲）報告事項、（一）青浦金山兩縣扣米經過、（二）其他例會、（乙）討論事項、組織請願團推代表、向中央各院部請願等各要案云、

虞洽卿等定期 調處肩負工人風潮
邊警頻傳團結共抒國難
日期下月二日在同鄉會

上海市民船肩負業職業工會、共有會員一百餘人、均事在蘇州河一帶肩負、自港粵裝滬之水菓為業、最近該工人等、為反對廣幫霸佔徵收肩負費、曾發生風潮、遷延多時、迄未解決、本埠甯波同鄉會、鑒於該業工人、以同鄉居多、值茲邊警頻傳、此種風潮、亟應消弭、共抒國難、故已定下月二日、在該會所內、召集肩負業工會、上海市民船肩負業工會、暨廣東旅滬同鄉會等、共同調處、茲錄其函件於后、

聽候調處

逕啓者、貴業與民船肩負業工友、發生爭議、久延未解、殊深軫念、值此邊警頻傳、吾人亟應一心一德、共紓國難、以同鄉立場、出為仲任連之責、定期十二月二日（星期三）下午二時、在敝會所（虞洽卿路四八〇號）邀集雙方代表、商討解決辦法、以期片言息爭、除分函外、特函請查照顧念時艱、迅即接受、屆期務希推派全權代表二人以上、攜帶證明函件、准時出席、無任盼企、此致、廣幫聯益堂、（又致上海市民航肩負業職業工會函、文同從略）、

函請參加

逕啓者、准惠復同意、定期二月二日（星期三）下午二時、為調處之期、務希貴會推派代表三人蒞臨、乞轉為此致廣東旅滬同鄉會、又悉、同鄉會方面出任調處者、計為虞洽卿・方椒伯・樓子瑞・金廷蓀・竺梅先・張繼光・毛和源・孫梅堂・烏崖琴等九人云、

青浦旅滬富商朱雲望 控郭調梅律師誣告
謂其孀媳與郭同居之事實
經另案認定郭竟一再誣告

家住南市蓬萊路天主堂街十五號之青浦旅滬富商朱雲望、（今年五十九歲）、因其孀媳沈靜芬與本市律師公會會員青年律師郭調梅、有通姦之事實、經另案認定、乃具狀第二特院民庭提起脫離翁媳關係等訴訟、而郭調梅一再以刑事自訴朱雲望妨害名譽、郭均敗訴、最近朱雲望又延李寶律師具狀第二特院刑庭控告郭調梅誣告、其自訴意旨稱「為明知法律、心存擊詐、一再實行誣告、意圖使人受刑事處分、求懇准依法嚴懲、以維民權事、緣民因民媳沈靜芬、與郭調梅律師同居通姦之故（此有鈞院廿四年度易字第一四六七號民事案卷可查）曾在鈞院對於民媳提起請求停止親權之訴後、（即鈞院廿四年度人字第四四號）、郭調梅于廿五年三月十六日來函限民於三日內到其事務所和平解決、否當提起刑事自訴相恐嚇云云、民除將訴民媳沈靜芬之原稿附函即行寄復郭調梅律明真相、而免誤會外、郭調梅以所願未遂、即向上海地方法院捏造事實對於民提起毀害名譽之訴（即上海地院二十四年度自字第一〇二號）曾經宣告無罪後、郭調梅又向江蘇高等法院於庭上訴、經江蘇高等法院提訊時以郭調梅身為律師、不應如此胡鬧、大加訓斥之後、准其當庭撤回上訴、另案郭調梅為同一事實又據復向鈞院對民提起自訴、（即鈞院廿五年度易狀字第六三號）及上訴、（即江蘇高等法院第三分院廿五年度上字第一三二號）、經判決無罪及駁回上訴在案、伏思郭調梅身為律師、明知法律、既以姦佔人之寡媳在先、恃訴訟為其本業復敢不自審察一再實施誣告意圖陷害、為特查照刑法第一百六十條第一項及刑訴法第三百十二條之規定、具狀請懸求治以應得之罪云云、第二特院據狀、昨日下午三時許、由陳碩英推事開第二刑庭傳訊、自訴人朱雲望委李寶律師代理出庭陳述自訴意旨如上、被告郭調梅律師脫去法衣親自到案受訊、據供另案認定我與朱沈靜芬有曖昧之事、實在冤枉、自訴人朱雲望始而辯詞訴請判令沈靜芬對其親生子女停止母權、繼而藉詞訴請判令與沈靜芬脫離翁媳關係、每次均利用公開法庭破壞被告之名譽、有卷可查、被告為保全名譽起見、曾兩度控告自訴人妨害名譽、雖然被告敗訴、但是被告并無誣告自訴人之意思、陳推事核詞、諭令兩造弁論一過、遂當庭判決郭調梅無罪、

國貨聯營公司 籌會一日在京舉行
周詒春來滬與各界接洽
增聘王曉籟等為籌備員

經濟建設總會倡辦之國貨聯營公司、為積極籌備起見、除爲請各界領袖方液仙、王志莘、史久鰲、方劍閣、蔡聲白、任士剛、葉友才、胥仰南、鄒亞民、王性堯、潘仰堯、王振芳、宋漢章、錢新之、吳蘊齋、宋子良、楊介眉、胡筆江、葉扶霄、徐新六、杜月笙、劉鴻生、張軼歐、章元善、胡博淵、程志頤、劉蔭茀等二十九人為籌備委員、前復增聘虞洽卿、王曉籟、吳蘊初、胡西園四人為籌備委員、合計為三十三人、前據記者探悉、該公司首次籌備委員會議、決定於十二月一日下午三時在京舉行、屆時本市籌備委員王曉籟等、均將赴京出席、經濟建設總會總幹事周詒春、及執行股副主任程志頤、於二十八日由京抵滬、與工商各界及銀行業諸領袖、洽商組織國貨聯營公司事宜、主持定三十日乘夜車返京、預第一次籌備會議云、

律師葉茀康 被控侵占巨款案
地院以侵佔罪提起公訴
並定於三十日公開審理

律師葉茀康、被前在淞口公安局充當偵探之王漢卿、在司法部控告、於民國廿一年間因本人破獲一巨案、獲有賞金巨萬、交付王漢卿處之乃兄收受、不料伊兄被盜案牽涉、致王亦遭囹圄之厄、家屬請葉律師弁護、被其侵占財產二萬餘元之巨、法部發交上海地方法院偵查、由淞檢察官蕭燮交二萬元帥保出外候核、茲聞王漢卿已與葉茀康在外和解妥洽、但法院方面檢察官蕭燮防風紀起見、由檢察官蕭燮提起公訴、業經遞送起訴書於刑庭、仍將葉茀康以侵占罪提起公訴、並定於本月卅日公開審理、惟聞王漢卿已不居上海、屆時不到庭云、

長途電話營業通則
上海電話局發表
十二月一日起全國同時實行

據交通部上海電話局負責人談、交通部另行制定之國內長途電話營業通則、本年十月十五日公佈、現已決定自下月一日起實施、關該通則係交通部於國內各省長途電話路年有擴展、九省長途線亦經陸續開放營業、長途電話業務、日趨繁複、二十二年六月頒行之長途電話營業通則、時移勢轉、已欠完善、故另行制定、該局自奉令後、為新舊通則、不同之處甚多、深恐倉卒施行、或生齟齬、特一面警防長途人員注意研究、一面將新通則刊印於十月份電話號簿內、分送各用戶參閱、並印備多份、以備一般人隨時索取、新通則與舊章不同之處甚多、顯有改進、茲摘其重要者臚敘如次、（一）各項通話名稱之更改、以前名「普通通話」、現在改為「尋常叫號」、「加急通話」、改為「加急叫號」、普通預告改為「尋常叫人」、加緊預告改為加緊叫人、普通傳呼改為尋常傳呼、加急傳呼仍名加急傳呼、預約通話改為定期通話、（二）傳呼通話價目相同、現在改為叫人通話價目、取銷專力費、其傳呼範圍、舊章以離局五公里為限、新章改為三公里、（三）無費銷號守候時間之縮短、（一）尋常以二小時為限、加急以一小時為限、（四）叫號通話應注意之點、叫號通照章自發話局接通某地某號話後、由受話用戶為發話人開始之時起、即須計時收費、如受話用戶之僕役接話或再報告主人前來接話、或用小交換機轉接分機叫人接話、其間所耗費之時間、應連同談話之時間、一併計算、逾三分鐘者、即須多納一次話費、

京滬飛快車 下月起每日行駛
京滬間四小時四十分可達
上下行日駛一次票價照舊

京滬滬杭甬兩路管理局、為便利京滬間行旅往來、最近特擬訂辦法、呈准鐵部籌開京滬飛快車、已將需用之機車及頭二三等客車車輛、安為調度備用、日來復由車務處按照預定速率試車、數次最高速度、確能於每一小時行駛八十公里、南京上海間以前照特別快車需四小時四十分至五十分、即可畢其全程、速度之超越、實為普通行車所不及、茲悉該項飛快車定於下月一日（後日）起開駛、每日上下行各一次、票價均照舊、惟須於開車十五分鐘前按號定座云、

包剛律師被控案 地院定明日續審
為防止串證包張均停止接見

律師包剛、因被市公安局偵緝隊長劉槐之保鏢崔長貴、控告誘姦其未婚妻楊月華、後又將楊月華發往川沙縣第三區長張慶鴻家中匿居、佐作其妾、為崔尋獲、控於公安局、曾將包妻曹湘蟆及茶房張新奎等拘局、而包剛即具狀地方法院控告崔勾串匪綁、及前偵緝隊長張大同濫職濫捕、經地方法院檢察官偵查、蔣包剛以誘姦罪起訴、而張新奎以幫助罪起訴、而張大同則不起訴、在初審時僅將包張交普通保出外審訊、乃包妻曹湘蟆在監察院控告張大同等、經蘇監察使特派員來滬調查之結果、法院乃命包剛加交三千元舖保、張新奎則交一千元舖保、張新奎無保收押、包剛則由黃順興木器店保出、乃因有逃亡之虞、投法院退保、將包剛收押、經庭訊後、交保、庭諭五千元舖保、包剛之弁護律師請求將包剛即請大東門村仁興木器店及斜橋逵昌南貨店作保、不謂因庭諭交營業殷實不足五千金之價額、致仍未交保出外、現包剛則提起新的反證、以代理訟案之時間與被控誘姦時間衝突、而張新奎則稱被控之幫助誘姦時間適、其任在鄉完婚、本人並不在滬、請求傳證等語、經法院推事王善祥核狀、為防止串證起見、諭包剛張新奎在看守所拘押中一併停止接見、並提早於本月卅日（即明日）傳證續訊云、

今晨各界公祭 國府委員徐固卿
國府代表吳鐵城主祭
余漢謀亦派代表參加

國府委員徐固卿氏、月前在滬逝世後、本市各界及徐氏故舊、於今晨九時、在市商會設奠公祭、參加致祭者、計有國府代表吳鐵城、廣東綏靖主任余漢謀代表龔剛、南京市長馬超俊、僑務委員會委員長陳樹人、交大校長黎照寰、蒙藏委員會委員長吳忠信（張國譽代）、革命前輩崔通約、上海地方協會負責人延芳、銀行公會林康侯、暨戰心堪、譚道南等百餘人、午前九時半先由國府代表吳鐵城主祭、其儀式如下、（一）全體肅立、（二）奏哀樂、（三）主祭者獻花、（四）讀祭文、（五）行最敬禮、三鞠躬、（六）靜默、（七）奏哀樂、（八）禮成、由公安局軍樂隊奏哀樂、次由祭文業誌各報從略）、次由廣東綏靖主任余漢謀代表龔剛致祭（祭文亦從略）最後由前清陸軍九鎮同人吳鐵永、鍾其采（吳代）等致祭、儀式至為肅穆、午後則由各界自由致祭、公祭地點、現已由治喪委員會決定、在南京馬羣鎮、由南京市政府負責收購土地、預料明年總理逝世紀念前、即可舉行公葬云、

〇　〇　〇

環境惡劣 學徒厭世自殺

曹柏琴、年廿四歲、浙江餘姚人、向在民國路三七一號顏料行當學徒、近因環境惡劣、忽萌厭世、於昨日午後八時五十分潛購巨量片香服、經人發覺、以中毒過深、不治殞命、當由其經理秦輕才報告邑廟警所、旋即由該所巡官陳昌府通知地保及法院前往檢驗、至死者家屬、均在鄉間、滬上並無親舊云、

中央廣州分行 下月一日正式成立
協助粵省調劑金融整理幣制
代理國庫經營其他普通業務

中央銀行廣州分行、經理黃秉鋒、此次來滬晉謁孔總裁報告籌備經過情形、並請示調劑粵省金融及整理幣制等辦法、事畢於日前返粵後、業已有電到滬報告、廣州分行一切佈置均已就緒、準於十二月一日上午正式開幕、該行除代理國庫並協助粵省財政當局調劑金融改革大洋制、實施法幣政策外、其他業務範圍、與各地分行相同、故該行成立後、粵省財政金融基礎、將益形鞏固、

擬刼王蘇氏家金茶壺 五盜犯判處徒刑
各處有期徒刑一年
抄獲證物照單沒收

青海路卅九弄十七號住戶主人為一婦人王蘇氏、擁資頗鉅、家中婢僕成行、舉止闊綽、有賣花婦陶老四者、每日到氏家賣花、見氏家多金、即平日所用茶壺、亦係純金所鑄、乃生歹念、誆騖海門人王阿榮、浦東人趙文鈞・周文祺・通州人吳小寶、范慶惠等商議、由啞子老八担任供給手槍、被成都路捕房探員偵悉、在法租賴格納路二〇一弄二號屋內、將王阿榮等五人拘獲、並抄出旋鑿子、鉄鋌、電筒等物、一併解送第一特院依預謀強盜罪起訴、業由黃日昇推事訊結、昨由黃推事升座刑八庭宣判、王阿榮、趙文鈞・周文祺・吳小寶・范慶惠等預備強盜、各處有期徒刑一年、抄獲證物照單沒收、

國輪失事及發生障故 應報告航政局
並向該局辦理蓋印簽證
外輪及小輪照向章辦理

外埠中外各輪船公司、行駛國內各口岸之航輪、遇有失事及發生障故等情、各船長備向江海關報告、並不再報上海航政局、近經交部與財政部磋商結果、以後本國輪船、在二百噸以上、遇有失事及發生障故等情應逕向上海航政局報告、並蓋印簽證、至外國輪船及在二百噸以下之小輪、則仍向江海關報告、今晨本港港務長特奧克、並發貼第二一號佈告、飭航商一體遵知、茲錄於下、案奉財政部關務署令、嗣後本國輪船、在二百噸以上者、如遇有失事故障等、山該船長作成之海事報告、應送由航政局蓋印簽證、至外國輪船及在二百噸以下、或專行駛內江之本國輪船、所有海事報告、可暫照向例、仍由海關辦理等因、奉此、仰各航商一體知悉、特此佈告、

國營招商局 向英訂購四新輪
南洋航綫實行可期

國營招商局、為應經南洋僑胞之需求、行駛南洋航綫、俾使交通溝通、僑胞往返便利、國貨得以推銷、惟原有航輪當茲長江線運實港仙駛、故特向英商波拉特輪船公司定購新輪四艘、每艘價約五十萬元、（一）定名為啓新、載重五・二九五噸、（二）名國新、載重五・二一二噸、（三）為張新、載重五・四六五噸、（四）名紹新、載重四・九二〇噸、最短期內即可運華、公司當局之計劃擬以一艘增航華南線、其他三艘闢航星洲、暹邏、馬尼喇、爪哇等各地、一方面已着油頭潮籍各廣幫唐應鏗、調查該方僑胞之商務詳情、以及其與國內商業上聯繫關係、以備將來闢航時之張本、僑胞及國貨界方面、屬望之南洋航線、現已實行可期矣、

赴美出席歸來 胡適一日抵滬

出席太平洋國際學會會議中國代表胡適博士、現已乘搭昌興公司之日本皇后號輪、由美歸國、該輪業於廿八途經日本來滬、計程約一日下午可以抵埠、本埠各學術團體、屆時準各派代表前往碼頭歡迎、本市泛太平洋學會、國際研究會...

平洋國際學會中國分會、留美同學會、各大學聯合會等五團體、擬定星期四（三日）聯合設宴歡迎胡氏、以資洗塵、聞胡氏抵滬後、稍事憩息、即行入京、晉謁當局報告此次出席經過、並悉與胡氏同輪歸國者、尚有中國駐日大使館參事王梵生、及蔣百里氏云、

同孚路火警 燒去平房三間

本埠靜安寺路同孚路斜橋弄、今晨失火、燒去平房三間、損失不大、起火原因、現正在調查中、

市聲

▲發登本市新江路二三三號房地產、廉價出租、（省略）[illegible]

▲南島風光、本埠南風出版社發行之南島風光刊號、本期為法屬印度支那特輯、內容豐富、讀者所贊許、詳盡、該社為各地讀者便利計、來、各地附郵本月舉行大贈閱以至形、讀贈起見、現已正式委託本埠福州路大公報代辦部、生活書店、上海雜誌公司、中國圖書公司等多家經銷云、

▲友聲旅行團 本埠友聲旅行團、求大會、提倡旅行、歷史最久、本年自團員籍改選後、遍各省、繼續推進、起見特於廿六日晚舉行第十一屆徵求大酒樓、其一日標、在完成社會教育之會團、所惟及普及、到新舊委員一百八十餘人計、暨團員等一委員、八隊長幹事、由主席報告經過情形、徵求宗旨、及該團振家君、[illegible]未來希望、繼由前委員姚六幹君、致詞勗勉、並介紹新委員履歷、聘定隊長、計第一隊隊長潘世長、孫良驊、第二隊隊長瞿振華、第三隊隊長顧中一、第四隊長丁鑿泉、第五隊隊長鄭懋青、第六隊隊長沈吾初、第七隊長沈玉潤、第八隊長[illegible]、第九隊隊長[illegible]、第十隊隊長李[illegible]、第十一隊隊長方[illegible]、第十二隊隊長潤田、第十三隊隊長胡伯翔、第十四隊隊長宋沛道、第十五隊隊長周武剛、第十六隊隊長薛長生、[illegible]各隊踴躍競爭、[illegible]

平順輪觸礁後 晨由大連派員查勘
……以資決定施救方針

大通興輪船公司平順輪由滬駛營、在旅順口外觸礁後、船員已遇救、安抵大連、關於施救事宜、曾經滬公司經理周子安、與承保平安險之中國船舶保險聯合會主任湯旦華、商妥即電大連該分公司辦理、滬公司已復電告、今晨派員工乘「大粗」輪由大連開往鮮生甬平順觸礁失事之處查勘、以後再行決定施救方針、

今日電影表

南京	大光明	大上海	卡爾登	新光	國泰	巴黎	九星	光華	金	辣斐	西海	明星	麗都	金城	中央	浙江	東南
頑石點頭	四美圖	燕語春風	狼山喋血記	狼山喋血記	長毋相忘	白衣觀音	鳳凰于飛	母愛	小姊妹	小情人	海棠紅	母愛	奧宮春色	生死同心	夜會	× 餓	夜會
二時半、五時半、九時一刻	二時半、五時半、九時一刻	二時半、五時半、九時一刻	二時半、五時半、九時一刻	二時半、五時半、九時一刻	三時、五時半、九時一刻	[illegible]	三時、七時一刻、九時五	二時、六時半、九時四刻	[illegible]	三時、七時一刻、九時	二時、七時、九時四	[illegible]	二時、九時半、一刻	二時、九時半、一刻	[illegible]	三時、七時、九時一刻	二時、七時、九時四刻

蓬萊	虹口	威利	融光	山西	華德	萬國	百老匯	東海	新中央	光陸	共和	卡德	永安	先施	福安	新世界	大世界	小世界
雙城記	陳查禮之秘密	泰山尋寶	邊塞英雄記	怕老婆	女權	青春故都春夢	虎口餘生	鸞臨門	泰山情侶	精忠報國	長恨歌	江笑笑鮑樂樂	桃花夢	女性的吶喊 水電公司	顛紅蝴蝶集	海外奇緣	王先生到農村去	七劍十三俠 東大俠
二時半、六時半、八時四	三時、五時、七時、九時一刻	三時、七時、九時一刻	三時、七時、九時一刻	二時、四時、七時一刻	二時、七時、九時四	三時、七時、九時	三時、七時、九時一刻	二時、四時、七時、九時	三時、七時、九時五刻	二時、五時、九時一刻	二時、七時、九時四	二時、八時						

大中華橡膠廠股份有限公司

醫氣丸
補腎強壯營養聖藥
主治：醫真虛弱、腦力不足、自汗盜汗、神經衰弱、頭暈目眩、婦女白帶、宮冷不孕、產後血虧
上海佛慈國藥廠發行
廠設西門路仁德里三十九號 電話八〇九一二一

秋涼後治凡百咳嗽……誰都曉得服
良園白沙枇杷膏

凡男女老幼患傷風咳嗽、久咳夜嗽、咳嗽吐血、痰多氣喘、肺癆咯血、小孩頓咳、飲百日咳、服本品隨服隨效、有益無損、本品性甚王道、味甚鮮甜、常服能強肺防癆、功效非凡、服者通知
總發行 良園藥行 上海北京路、貴州路口 電話九〇五〇五

郭太華女醫師
婦科 醫院 門診
白克路三卡德路口 電話三二四一九
下午二時至六時
星期日上午